

A.P.A.E. Associação de Pais e Amigos dos Excepcionais de Sorocaba
Fundada em 19/09/1967 - CNPJ: 71.869.358/0001-01
Rua Ubirajara, 528 - Vila Gabriel PABX: (15) 32/19.2499
CEP: 18090-520 - Sorocaba - SP

apaesorocaba@apaesorocaba.org.br | www.apaesorocaba.org.br | Facebook: APAE Sorocaba

RELATORIO MENSAL DE ATIVIDADES SOCIOASSISTENCIAIS DURANTE A PANDEMIA DO COVID-19

Entidade: Associação de Pais e Amigos dos Excepcionais de Sorocaba - APAE

Tipo do Serviço: Serviço de Proteção Social Especial de Média Complexidade para Pessoas com Deficiências Múltiplas e suas famílias

Mês/Ano: AGOSTO/2021

ATIVIDADES

INDIVIDUAL/GRUPAL OU FAMILIAR	Nº DE PARTICIPANTES	DESCRIÇÃO DAS ATIVIDADES/TEMAS	NOME E CARGO DO PROFISSIONAL RESPONSÁVEL
Estabelecendo novas conexões	80	<p>Em menor escala, as vídeo chamadas se mantêm, principalmente as ligações que acontecem em grupos e que durante a pandemia se fortaleceram atribuindo sentido a tal modo que alguns destes apresentaram a aderência de outros usuários que se interessam pelo tema e também a evasão daqueles que julgaram aptos a finalizar sua permanência e se apropriaram de outros espaços remotos que ofertamos e construímos junto a eles. Desta forma, os grupos têm demonstrado grande potência a existir de forma fixa de acordo com a demanda de alguns usuários, que podem transitar e interagir a partir de seus interesses.</p> <p>Conviver é algo que faz parte do nosso cotidiano, estar entre pessoas/grupos e poder trocar experiências e vivências é necessário para o desenvolvimento humano, além de sustentar o sentido da nossa existência. Por conta da pandemia de COVID-19 foi necessário encontrar novas estratégias para esse convívio, no entanto hoje com 1 ano e 5 meses de pandemia, algumas dessas práticas deixaram de fazer sentido trazendo para discussão a potencialidade do encontro presencial, da conversa fora das telas, da influência do ambiente e do espaço sobre as pessoas. No mês de agosto foi possível realizar de forma pontual alguns encontros presenciais pontuais dos grupos de mercado de trabalho e chá da tarde.</p> <p>Um novo espaço de conexão virtual que tem se fortalecido e demonstrado resultados é o grupo de Whatsapp que faz extensão do trabalho realizado com as famílias em nossa horta, criado para troca de experiências de cultivo e cuidados de plantas.</p>	Orientadoras Social, Cuidadoras e Equipe Técnica

Handwritten signature and initials.

<p>Mídias e materiais para comunicação alternativa</p>	<p>Não se aplica</p>	<p>No mês de agosto temos a chegada da Semana Nacional da Pessoa com Deficiência intelectual e Múltipla, algumas atividades carregaram este tema como plano de fundo, o que contou também com uma intervenção que ocorreu nas mediações da APAE Sorocaba, esta ação possibilitou a produção de um vídeo que pode alcançar ainda mais pessoas em nossas redes sociais. Também, no mês de agosto, aconteceu a participação de nossos usuários na produção de um vídeo produzido para divulgar e engajar a participação da população e Organizações da Sociedade Civil para a X Conferência Municipal de Assistência Social, este material foi parte de uma corrente entre organizações em que cada organização desafiava a outra a participar desta construção coletiva. Este material foi divulgado nas redes sociais do CMAS- Conselho Municipal de Assistência Social.</p>	<p>Equipe SUAS da APAE Sorocaba</p>
<p>Cuidando do Cuidador</p>	<p>13</p>	<p>Nesse mês, após algumas reuniões e discussões sobre o grupo e com o grupo, entendemos que este precisaria retornar ao formato presencial, acompanhando o processo gradual do centro de convivência. As mulheres que participam pontuaram algumas vezes como o formato virtual não as contemplava mais e a necessidade da inserção desses encontros em seus cotidianos precisaria se materializar, em formato presencial e em outro espaço que não o ambiente familiar. O grupo ao longo do tempo foi criando características que refletem a personalidade daquelas que o compõe, bem como as temáticas das discussões e acofinhamentos, que são apresentadas individualmente por elas e o coletivo decide acatar ou não. Sendo assim, iniciamos em agosto o retorno do grupo presencial, através de um rodízio e divisão das participantes por afinidade, em ambientes arejados e seguindo aos protocolos de segurança. No primeiro encontro, as temáticas foram sobre o período de isolamento e seus efeitos em cada uma, relação com espiritualidade e religião. Entramos em um debate sobre os processos de infantilização dos usuários e sexualidade da pessoa com deficiência, no qual cada uma expôs suas opiniões e vivências.</p>	<p>Equipe Técnica</p>

400
B

<p>Nucleação com as Famílias</p>	<p>58</p>	<p>Neste mês, os atendimentos tiveram o objetivo de acolhimento dos usuários e familiares em relação as demandas apresentadas. As orientações realizadas estiveram relacionadas à segurança alimentar (dispensação de cesta básica e orientação sobre o atendimento do CRAS), ao acesso aos serviços de saúde e ao processo de vacinação contra COVID-19, suporte às famílias diante da alteração da dinâmica familiar e impactos na saúde mental, escuta e mediação dos usuários em situação de conflitos, orientações sobre o retorno dos usuários ao Centro de Convivência e às atividades escolares, ênfase nas recomendações em relação aos protocolos de prevenção ao COVID-19 devido ao retorno citado, articulação com os serviços da rede intersetorial para acompanhamento conjunto de usuários e familiares. Algumas visitas domiciliares foram realizadas com objetivo de compreender aspectos do cotidiano que não conseguimos identificar nos atendimentos dentro da instituição, mapear os vínculos territoriais bem como se aproximar dessas realidades.</p> <p>No dia 11 de agosto iniciaram dois novos técnicos que passaram a compor a equipe, um Assistente Social e uma Terapeuta Ocupacional. Durante o mês estiveram empenhados em estudar os casos junto à equipe técnica, bem como realizar o primeiro contato com as famílias e intervenções em demandas emergentes deste período. Também se apropriaram das atividades do cotidiano do centro de convivência e a integração junto à equipe do setor.</p> <p>Em Agosto começaram a surgir também demandas relacionadas à inclusão da pessoa com deficiência no Mercado de Trabalho, considerando a abertura da quarentena e também às demissões ocorridas durante o período da pandemia.</p>	<p>Orientadoras Sociais e Coordenadora Técnica</p>
----------------------------------	-----------	--	--



Handwritten signature and initials in the top right corner of the page.

	35	<p>As atividades presenciais no mês de agosto tiveram como tema norteador o folclore brasileiro. Com o objetivo de explorar nossa cultura a partir do imaginário popular e narrativas trazidas pelos usuários, utilizando da oralidade para o resgate histórico, identificando de qual forma e em qual momento as histórias populares se tornaram significativas para aquele indivíduo, no empenho de aproximar a identidade que dizem respeito a povos e coletivos foram importantes ligações para o fortalecimento da ideia de pertencimento.</p> <p>Também foi trabalhado em oficina ações e discussões sobre a Semana Nacional da Pessoa com Deficiência Intelectual e Múltipla que em 2021 teve como tema norteador para a FEAPAES: Federação das APAEs do Estado de São Paulo "É tempo de transformar conhecimento em ação". No trabalho em consonância com a Federação o conteúdo proposto foi trabalhado em formato de bate-papo, proporcionando espaços de reflexão sobre os direitos da Pessoa com Deficiência. Foi incluído a este tema as Paralimpiadas, programação inclusiva das Olimpíadas 2020 . A Agente Social e a recreadora, que passou a compor a equipe neste mês, propuseram jogos adaptados e sua contextualização histórica, o que provocou reflexões a respeito da importância do evento para a visibilidade e garantia de direitos da pessoa com deficiência. Ao finalizar estas atividades os usuários realizaram uma intervenção urbana nas mediações da instituição chamada "Galeria Andante" com obras produzidas por eles a fim de manifestar a reivindicação por seus direitos.</p>	Orientadoras e Cuidadores
--	----	--	---------------------------

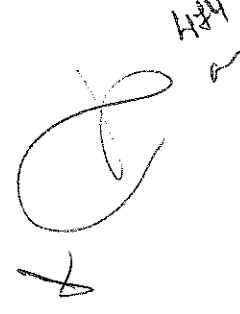

ARTICULAÇÃO COM A REDE SOCIOASSISTENCIAL E OUTRAS POLÍTICAS		
NOME DA ORGANIZAÇÃO	MOTIVO	CONCLUSÃO DA ARTICULAÇÃO
SEHAB	Defesa e garantia de direitos	Acompanhamento a usuário do serviço, em parceria com a equipe técnica do equipamento referido.
SEDU	Defesa e garantia de direitos	Acompanhamento a usuário do serviço, em parceria com a equipe técnica do equipamento referido.
SIAS	Defesa e garantia de direitos	Parceria com o projeto Geração Futuro para inserção da pessoa com deficiência no mercado de trabalho.
SES	Defesa e garantia de direitos	Acompanhamento a usuário do serviço, em parceria com a equipe técnica do equipamento referido.
CREAS Sul/Leste	Acompanhamento familiar	Acompanhamento a usuário do serviço, em parceria com a equipe técnica do equipamento referido.

Handwritten signature and initials in the top right corner of the page.

CREAS Norte	Acompanhamento familiar	Acompanhamento a usuário do serviço, em parceria com a equipe técnica do equipamento referido.
CRAS João Romão	Acompanhamento familiar	Acompanhamento a usuário do serviço, em parceria com a equipe técnica do equipamento referido.
CRAS Laranjeiras	Acompanhamento familiar	Acompanhamento a usuário do serviço, em parceria com a equipe técnica do equipamento referido.
CRI	Acompanhamento familiar	Acompanhamento a usuário do serviço, em parceria com a equipe técnica do equipamento referido.
CRAS São Bento	Acompanhamento familiar	Acompanhamento a usuário do serviço, em parceria com a equipe técnica do equipamento referido.
UBS Nova Esperança	Acompanhamento familiar	Acompanhamento a usuário do serviço, em parceria com a equipe técnica do equipamento referido.
UBS Cajuru	Acompanhamento familiar	Acompanhamento a usuário do serviço, em parceria com a equipe técnica do equipamento referido.
CAPS Arte do Encontro	Acompanhamento familiar	Acompanhamento a usuário do serviço, em parceria com a equipe técnica do equipamento referido.
CAPS Viver em Liberdade	Acompanhamento familiar	Acompanhamento a usuário do serviço, em parceria com a equipe técnica do equipamento referido.
Residência Terapeutica Ana Monteiro	Defesa e garantia de direitos	Acompanhamento a usuário do serviço, em parceria com a equipe técnica do equipamento referido.
Residência Terapeutica Refugio	Defesa e garantia de direitos	Acompanhamento a usuário do serviço, em parceria com a equipe técnica do equipamento referido.

Bethel Casa Lares	Defesa e garantia de direitos	Acompanhamento a usuário do serviço, em parceria com a equipe técnica do equipamento referido.
Residência Terapêutica João de Barro	Defesa e garantia de direitos	Acompanhamento a usuário do serviço, em parceria com a equipe técnica do equipamento referido.
Centro de Reabilitação em Saúde da APAE	Acompanhamento familiar	Acompanhamento a usuário do serviço, em parceria com a equipe técnica do equipamento referido.
Escola Municipal Milton Leite	Acompanhamento familiar	Acompanhamento a usuário do serviço, em parceria com a equipe técnica do equipamento referido.
Escola Especial de Educação Especial Estadual Sílvia Isasy Vasquez	Acompanhamento familiar	Acompanhamento a usuário do serviço, em parceria com a equipe técnica do equipamento referido.
URBES	Defesa e garantia de direitos	Acompanhamento a usuário do serviço, em parceria com a equipe do equipamento referido.
Ministério Público	Defesa e garantia de direitos	Capacitação e aprimoramento do serviço e atendimento técnico.
Defensoria Pública	Defesa e garantia de direitos	Acompanhamento a usuário do serviço, em parceria com a equipe técnica do equipamento referido.



 H25

RESULTADOS ALCANÇADOS

No mês de agosto foram acrescidos 18 novos usuários que demonstraram demandas importantes para o retorno gradativo ao SCFV. Portanto, com as atividades presenciais acontecendo com maior número de participantes, deu-se continuidade na conscientização, prevenção e proteção contra o contágio pelo vírus COVID19 com as famílias e usuários, através de contatos telefônicos, chamadas de vídeo, mensagens de textos e direcionamentos presenciais aos usuários; mediados pelas referências técnicas, orientadoras sociais e cuidadoras. Com este aumento, o acolhimento e escuta ativa foram instrumentos imprescindíveis nos atendimentos, bem como o olhar técnico para compreensão das demandas apresentadas, construção de vínculo e mediação das relações que acontecem dentro da instituição e fora dela.

Frente aos impactos socioeconômicos da pandemia, realizamos algumas reflexões com o Centro de Reabilitação em Saúde e a EEE Sílvia Isasy Vasquez da APAE Sorocaba para alinhamento de estratégias, bem como articulações com os serviços da rede de saúde, assistência e educação. Realizamos momentos de reflexão sobre o olhar fragmentado aos indivíduos, processos de envelhecimento e educação inclusiva. Os processos de mediação entre Estado e demandas apontadas pela população se fazem necessárias no serviço, e precisam ser feitos com atenção para evitar a perpetuação de um olhar setorializado e individual com as famílias, olhando esses reflexos como processos coletivos. Para isso, foram realizadas articulações com a rede socioassistencial, visando aproximação com equipamentos e discussão de casos referenciados.

No mês referido, demos continuidade às atividades do Projeto Ampliações através da Emenda Parlamentar TERMO DE COLABORAÇÃO/FOMENTO N° (DE ORIGEM): 44.526/2019 que nos permitiram ampliar o serviço de proteção social diretamente nos territórios, visando fortalecer suas dimensões identitárias, culturais, de pertencimento, de autonomia e cidadania, alcançando patamares de participação e protagonismo desta população, favorecendo a melhoria da qualidade de vida dos usuários e seus familiares e/ou cuidadores.

A equipe mantém a regularidade de formações para capacitação dos profissionais. Em agosto abordamos a temática de saúde mental "Processos Antimanicomialis" e sobre o envelhecer para então, fazer a construção de ações com os nossos usuários e suas famílias.

A instituição participou junto aos usuários da X Conferência Municipal de Assistência Social de Sorocaba, no exercício da autonomia e participação ativa na construção democrática de políticas públicas.

Sorocaba, 08 de setembro de 2021.

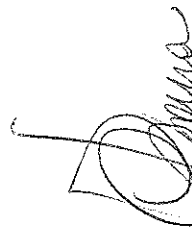
RESPONSÁVEL PELA EXECUÇÃO DO SERVIÇO
Cristiana Rocha
Coordenadora Técnica
CPRESS 43.615

TÉCNICA RESPONSÁVEL

Waikiria Santos Costa
Assistente Social
CPRESS: 60065

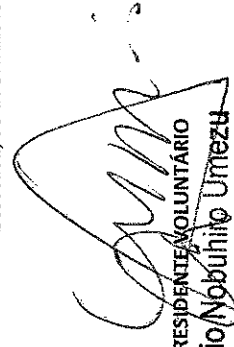

PRESIDENTE VOLUNTÁRIO
Fabião Umeza
Presidente Voluntário

440

Agosto/ 2021

ESTABELECENDO NOVAS CONEXÕES

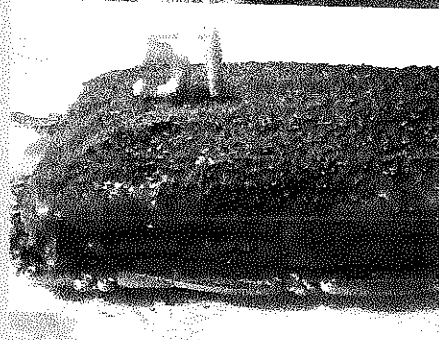
Em menor escala, as vídeo chamadas se mantêm, principalmente as ligações que acontecem em grupos e que durante a pandemia se fortaleceram atribuindo sentido a tal modo que alguns destes apresentaram a aderência de outros usuários que se interessam pelo tema e também a evasão daqueles que julgaram aptos a finalizar sua permanência e se apropriaram de outros espaços remotos que ofertamos e construímos junto a eles.



Agosto/ 2021

MÍDIAS E MATERIAIS PARA COMUNICAÇÃO ALTERNATIVA

No mês de agosto temos a chegada da Semana Nacional da Pessoa com Deficiência intelectual e Múltipla, algumas atividades carregaram este tema como plano de fundo, o que contou também com uma intervenção que ocorreu nas mediações da APAE Sorocaba, esta ação possibilitou a produção de um vídeo que pode alcançar ainda mais pessoas em nossas redes sociais. Também, no mês de agosto, aconteceu a participação de nossos usuários na produção de um vídeo produzido para divulgar e engajar a participação da população e Organizações da Sociedade Civil para a X Conferência Municipal de Assistência Social.

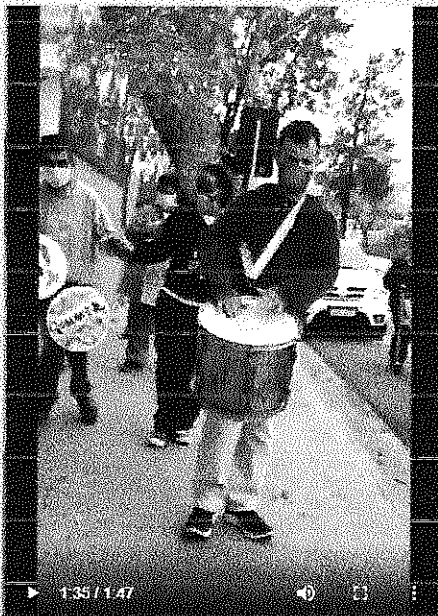

APAE
Sorocaba

Agosto/ 2021

REVIRAVOLTA

As atividades presenciais no mês de agosto tiveram como tema norteador o folclore brasileiro. Também foi trabalhado em oficina ações e discussões sobre a Semana Nacional da Pessoa com Deficiência Intelectual e Múltipla que em 2021 teve como tema norteador para a FEAPAES- Federação das APAEs do Estado de São Paulo "É tempo de transformar conhecimento em ação", foi incluído a este tema as Paralimpiadas, programação inclusiva das Olimpíadas 2020.

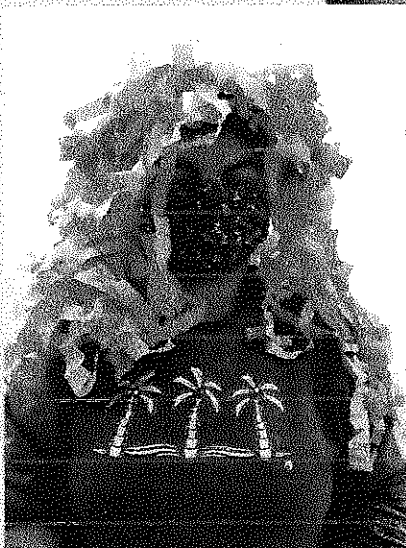

APAE
Sorocaba

Agosto/ 2021

NUCLEAÇÃO COM FAMÍLIAS

Neste mês, os atendimentos tiveram o objetivo de acolhimento dos usuários e familiares em relação as demandas apresentadas. As orientações realizadas estiveram relacionadas à segurança alimentar, ao acesso aos serviços de saúde e ao processo de vacinação contra COVID-19, suporte às famílias diante da alteração da dinâmica familiar e impactos na saúde mental, escuta e mediação dos usuários em situação de conflitos, orientações sobre o retorno dos usuários ao Centro de Convivência.

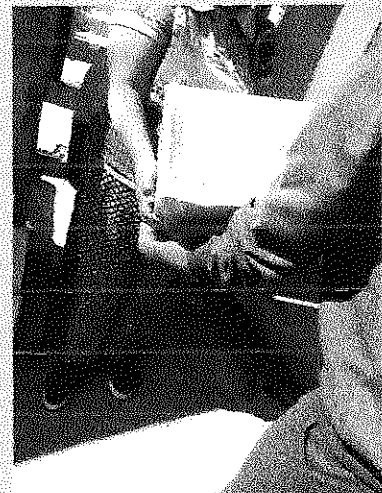

APAE
Sorocaba

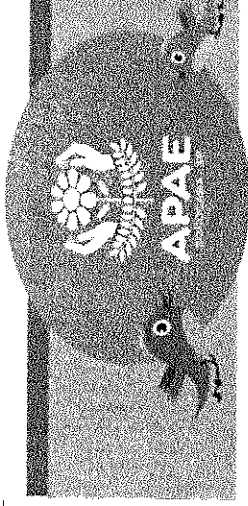

A.P.A.E. Associação de Pais e Amigos dos Excepcionais de Sorocaba
 Fundada em 19/09/1967 - CNPJ: 71.869.358/0001-01
 Rua Ubirajara, 528 - Vila Gabriel PABX: (15) 3219.2499
 CEP: 18090-520 - Sorocaba - SP

apaesorocaba@apaesorocaba.org.br | www.apaesorocaba.org.br | Facebook: APAE Sorocaba

Organização:	Associação de Pais e Amigos dos Excepcionais de Sorocaba - APAE		
Serviço:	Serviço de Proteção Social Especial de Média Complexidade para pessoas com deficiência intelectual e/ou múltipla e suas famílias		
Mês:	8	AGOSTO	31
Vagas Concedidas:	80		
Índice de Execução:	100,00%		
	Ano:	2021	
	Data:	31/08/2021	
	Total	2480	

Nome	CPF	Idade	Bairro de Residência em Sorocaba	Forma de Acesso	Data Entrada	Data Saída	Dias de Permanência no Mês/Ref.
1 A. S. de J. F.	359.352.348-58	17	Herbert Souza	Demanda Espontânea	01/01/2015	s/ previsão	31
2 C. R. do N.	232.790.308-46	34	Humberto de Campos	Demanda Espontânea	01/01/2015	s/ previsão	31
3 E. C. do A.	232.870.188-41	46	VI Haro	Demanda Espontânea	01/01/2015	s/ previsão	31
4 E. de O. R.	232.617.278-70	55	Maria do Carmo	Demanda Espontânea	01/01/2015	s/ previsão	31
5 E. G. P.	233.788.928-97	39	Sta Marina	Escola Municipal	01/01/2015	s/ previsão	31
6 H. de S. P.	229.782.558-17	48	Jd Camila	Demanda Espontânea	01/01/2015	s/ previsão	31
7 J. dos S. S.	531.257.202-06	40	Aeroporto	Melanie Klein	01/01/2015	s/ previsão	31
8 J. do C. C. S.	110.312.448-08	35	VI Esperança	Demanda Espontânea	01/01/2015	s/ previsão	31
9 J. dos S.	230.314.378-02	40	Zacarias	Demanda Espontânea	01/01/2015	s/ previsão	31
10 J.F.T. Q	383.373.068-40	21	Itagua	Escola Municipal	01/01/2015	s/ previsão	31
11 J. C. M	338.137.688-80	21	Caputera	Demanda Espontânea	01/01/2015	s/ previsão	31
12 L. D. de O	339.495.118-60	36	Vitoria Régia	Demanda Espontânea	01/01/2015	s/ previsão	31
13 L. R. dos S.	231.599.588-41	38	Guadalupe	Demanda Espontânea	01/01/2015	s/ previsão	31
14 P. C. de O. N.	405.479.988-48	32	VI Esperança	Demanda Espontânea	01/01/2015	s/ previsão	31
15 R. A. de O.	405.694.688-41	41	Parque das Paineiras	Demanda Espontânea	01/01/2015	s/ previsão	31
16 S. K. dos S. S.	362.535.758-56	28	Barcelona	Creche Mª Claro	01/01/2015	s/ previsão	31
17 S. L. A. da S.	347.331.538-99	36	Sta Bárbara	Demanda Espontânea	01/01/2015	s/ previsão	31
18 V. R. Q.	não possui	10	Carvalho	SUS	01/01/2015	s/ previsão	31
19 A. O. V.	416.785.728-61	24	Barcelona	Escola Estadual	27/01/2016	s/ previsão	31
20 B. C. F.	358.259.348-71	35	Barcelona	Sta Rita	27/01/2016	s/ previsão	31
21 C. M. B. dos S.	431.540.498-51	27	Jd dos Estados	C. Maria Claro	27/01/2016	s/ previsão	31

Handwritten initials and a signature.

22	C. A. G.	375.695.998-88	19	Jd Morumbi	Demanda Espontânea	27/01/2016	s/ previsão	31
23	É. H. N.	375.909.978-54	17	Vitória Régia	Demanda Espontânea	27/01/2016	s/ previsão	31
24	F. A. P.	382.107.218-01	14	Vila Hortencia	Demanda Espontânea	27/01/2016	s/ previsão	31
25	G. V. de A.	431.084.038-85	30	Mineirão	SUS	27/01/2016	s/ previsão	31
26	G. H. S. G.	343.237.428-35	23	Sta Rosália	Demanda Espontânea	27/01/2016	s/ previsão	31
27	H. M. P. da S.	014.361.934-94	21	Jd Santa Catarina	Demanda Espontânea	27/01/2016	s/ previsão	31
28	I. R. de C.	367.103.318-57	32	Parque São Bento	Creche Mª Claro	27/01/2016	s/ previsão	31
29	K. C. A.	411.149.668-78	27	Progresso	Escola Municipal	27/01/2016	s/ previsão	31
30	L. B. da S. B.	332.781.098-21	14	Além Ponte	SUS	27/01/2016	s/ previsão	31
31	L. C. da S.	405.538.648-66	23	Brigadeiro Tobias	Escola Estadual	27/01/2016	s/ previsão	31
32	M. C. A. C. M.	379.623.548-44	16	Aparecidinha	Clave de Sol	27/01/2016	s/ previsão	31
33	R. M. R.	388.299.588-24	23	Parque Manchester	Escola Municipal	27/01/2016	s/ previsão	31
34	V. G. de C.	485.444.338-39	16	Vila Santana	Demanda Espontânea	27/01/2016	s/ previsão	31
35	P. H. P. B. W.	233.058.688-48	15	Jd. São Carlos	C. Maria Claro	01/05/2016	s/ previsão	31
36	V. R. B. de L.	393.689.938-07	32	Vergueiro	Creche Maria Claro	01/05/2016	s/ previsão	31
37	C. C. P. de M.	380.609.428-40	16	Maria Cristina	Demanda Espontânea	01/08/2016	s/ previsão	31
38	M. E. C. S.	401.640.338-31	53	Dalmatas	Creche Maria Claro	01/08/2016	s/ previsão	31
39	A. A. T.	156.634.928-10	26	Julio de Mesquita	CRAS Ipiranga	01/02/2017	s/ previsão	31
40	A. A. dos S.	337.873.838-32	8	Vila Hortência	APAE Cascavel	01/07/2017	s/ previsão	31
41	A. R. de L.	468.639.658-10	14	Santa Luzia	SUS	01/07/2017	s/ previsão	31
42	C. O. B. de A.	não possui	11	Laranjeiras	UBS Laranjeiras	01/07/2017	s/ previsão	31
43	E. R. dos S.	446.227.208-09	11	Jd Prestes de Barros	SUS	01/07/2017	s/ previsão	31
44	E. M. G. dos S.	468.304.698-99	8	Jd Luciana Maria	SUS	01/07/2017	s/ previsão	31
45	E. A. dos S. A.	510.527.558-60	19	Pq Paineras	Demanda Espontânea	01/07/2017	s/ previsão	31
46	G. L. da S.	334.292.908-13	14	Jardim Josane	Demanda Espontânea	01/07/2017	s/ previsão	31
47	G. C. F.	413.340.758-08	20	Sorocaba Park	Demanda Espontânea	01/07/2017	s/ previsão	31
48	G. de V. O. da S.	414.668.578-89	10	Pq São Bento	Demanda Espontânea	01/07/2017	s/ previsão	31
49	I. A. D.	517.236.218-54	20	São Bento	SUS	01/07/2017	s/ previsão	31
50	L. V. M. dos S.	343.876.648-51	24	Cajuru do Sul	Creche Maria Claro	01/07/2017	s/ previsão	31
51	L. N. P.	334.776.178-27	27	Jd Turmalina	Demanda Espontânea	01/07/2017	s/ previsão	31
52	L. G. de S.	237.637.508-86	7	Parque São Bento	Demanda Espontânea	01/07/2017	s/ previsão	31
53	L. M. C. C.	495.712.048-03	13	Jd Abaete	SUS	01/07/2017	s/ previsão	31
54	M. de J. M.	417.340.158-29	12	Vila Barão	Demanda Espontânea	01/07/2017	s/ previsão	31
55	P. L. M. de O. S.	485.444.338-39	11	Jd Guadaluja	Demanda Espontânea	01/07/2017	s/ previsão	31
56	R. P. de C.	499.542.118-24	6	Pq Esmeralda	SUS	01/07/2017	s/ previsão	31
57	V. H. B. F.	515.242.638-26	22	Jd Josane	SUS	01/07/2017	s/ previsão	31
58	V. E. T.	348.734.198-08	21	Herbert Souza	Demanda Espontânea	01/07/2017	s/ previsão	31
59	W. S. J.	349.455.068-92	12	Jd Avore Pilungo	Creche Mª Claro	01/07/2017	s/ previsão	31
60	G. V. de L. S.	429.255.278-92	6	Jd L. Maria	SUS	29/09/2017	s/ previsão	31
61	L. M. R. dos S.	544.116.818-89	6	Parque Esmeralda	SUS	01/11/2017	s/ previsão	31

62	G. P. V. de P.	409.358.208-41	14	Vila Mineirão	Demanda Espontânea	01/01/2018	s/ previsão	31
63	L. H. de O. C.	374.782.128-67		Jd. Botucatu	Demanda Espontânea	01/03/2018	s/ previsão	31
64	R. M. dos S.	433.662.078-41	11	Vila Barão	Demanda Espontânea	01/03/2018	s/ previsão	31
65	N. U. de S.	358.751.128-40	20	VI Aeroporto	SUS	01/05/2018	s/ previsão	31
66	E. B. B.	358.759.108-36	25	Jd. Santa Marta	SUS	01/07/2018	s/ previsão	31
67	M. Q.	233.560.948-31	38	Ipanema Vile	SUS	02/09/2018	s/ previsão	31
68	O. M. da S	229573748-62	52	Carandá	Demanda Espontânea	01/11/2018	s/ previsão	31
69	M. C. da C	234400258-88	52	Jd Santa Lucia	Demanda Espontânea	01/12/2018	s/ previsão	31
70	R. S. de L	não possui	4	Vitória Régia	SUS	01/04/2019	s/ previsão	31
71	C. R. A	100.646120-6	25	Jd Leocádia	DE	01/08/2019	s/ previsão	31
72	K. T. de O	466.754.248-90	18	Ana paula Eleutério	SUS	01/08/2019	s/ previsão	31
73	I. G. de M. S	não possui	17	Pq. São Bento	SUS	02/09/2019	s/ previsão	31
74	G. V. G. de M.	não possui	15	Jd. Alfons do Ipanema (Carandá)	SUS	03/09/2019	s/ previsão	31
75	E. F. F. de A.	484.606.288-09	16	CAGUASSU	Educação	06/01/2020	s/ previsão	31
76	D. da S. S.	357.319.118-51	29	Ana paula Eleutério	Educação	01/11/2020	s/ previsão	31
77	G. G. R.	526.404.318-38	4	Jd. Novo Cajuru	SUS	01/01/2021	s/ previsão	31
78	K. V. dos R. D.	531843294	13	Julio de Mesquita	DE	18/02/2021	s/ previsão	31
79	T. A. T. da S	3497047078194	21	Vitória Régia	SUS	01/05/2021	s/ previsão	31
80	P. R. C	398.477.248-30	17	Vila Olimpia	Defensoria Pública	01/06/2021	s/ previsão	31
Total								2480

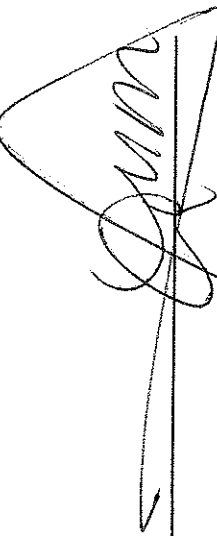

Responsável Legal da Organização
Fabio Nobuhiro Umezu
 Presidente Voluntário

Sorocaba, 08 de setembro de 2021

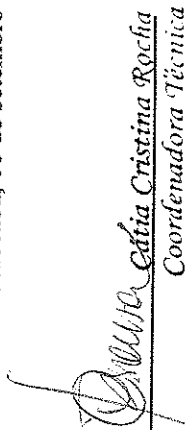

Coordenadora Técnica
 CRJESS 43.615

Coordenadora Responsável



APAE - Associação de Pais e Amigos dos Excepcionais de Sorocaba

Fundada em 19/09/1967 - CNPJ: 71.869.358/0001-01

APAE
Sorocaba - SP

CEBAS: parecer técnico nº 39.649, declarada de Utilidade Pública Lei Municipal nº 1515 de 30/10/1988
Estadual nº 64 de 04/12/1972 Registro CNAS Processo 27925/68

187

Sorocaba, 10 de setembro de 2021.

RELAÇÃO DE FUNCIONÁRIOS MÉDIA - AGOSTO/2021

	Funcionários	Função	Admissão	Demissão
01	Adriana Aparecida Santos Neto	Auxiliar de Limpeza	05/07/2021	
02	Bárbara Takeda de Oliveira Mariya	Terapeuta Ocupacional	11/08/2021	
03	Cátia Cristina Rocha de Souza	Coordenador	02/03/2015	
04	Eriberto Alves Lima Solfer	Analista Financeiro	06/04/2016	
05	Jéssika Moraes Pinto	Orientador	05/07/2021	
06	Lucas Rodolfo de Lima Moraes	Orientado	05/07/2021	
07	Luciana Pedroso das Neves Domingues	Auxiliar de Limpeza	04/01/2021	
08	Luciana Vieira	Merendeira	06/11/2017	
09	Luiza Costa Chaud	Instrutor Musical	16/08/2017	
10	Marcieli Adriane Onezio Monteiro	Cuidador	24/06/2019	
11	Suzimare da Silva	Encarregado Administrativo	02/06/2014	
12	Vanessa de Fátima Ribeiro Duarte	Psicóloga	02/04/2017	
13	Viviane Machado da Cruz	Orientadora	11/02/2019	
14	Walkíria Santos Costas	Assistente Social	02/01/2017	

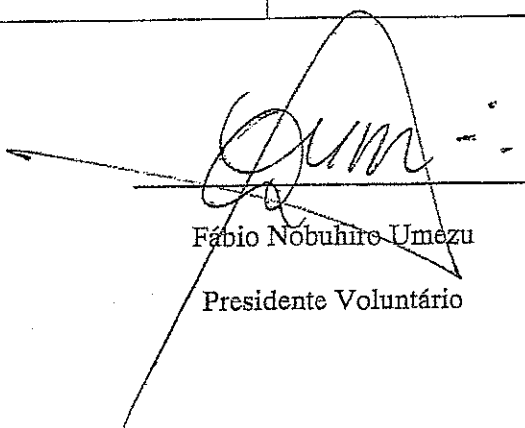
Fábio Nobuhiro Umezu
Presidente Voluntário



PREFEITURA MUNICIPAL DE SOROCABA

SECRETARIA DA CIDADANIA

Rua Santa Cruz n. 116 - Bairro Centro - Sorocaba - SP

Fone: (15) 3212-6900 - e-mail: siasconvenios@sorocaba.sp.gov.br

ASSOCIAÇÃO DE PAIS E AMIGOS DOS EXCEPCIONAIS DE SOROCABA - MEDIA COMPLEXIDADE (P.A. 2017/21609)

PERÍODO - Agosto/2021 (DIAS)		31	
VAGAS CONTRATADAS		80	
VAGAS EXECUTADAS		80	
BASE DE CALCULO DO ÍNDICE CONTRATADO (VAGAS CONTRATADAS x DIAS DO MÊS)		2480	
BASE DE CALCULO DO ÍNDICE EXECUTADO (VAGAS EXECUTADAS x DIAS DO MÊS)		2480	
ÍNDICE DE EXECUÇÃO (%)		100,00%	
ATIVIDADE CONFORME PLANO DE TRABALHO	META PACTUADA	META ATINGIDA	% ATINGIDO
Oficina Criativa	não consta no plano		-
Nucleação com famílias	não consta no plano	58	ok
Artesanato - Arte e Treco	não consta no plano		-
Lançando sementes	não consta no plano		-
Cozinha experimental - aproveitamento de alimentos	não consta no plano		-
Escola e Cidadania	não consta no plano		-
Esporte, cultura e lazer	não consta no plano		-
Roda de Direitos	não consta no plano		-
Grupo do Bem - Entrelaços	não consta no plano		-
Cuidando do Cuidador (PLANO RETOMADA COVID 19)	não consta no plano	13	-
Espaço lúdico - Espaço Flore(Ser)	não consta no plano		-
Estabelecendo novas conexões (PLANO RETOMADA COVID 19)	não consta no plano	80	ok
Mídias e materiais para comunicação alternativa (PLANO RETOMADA COVID 19)	Demanda	ok	Demanda
REVIRAVOLTA(PLANO RETOMADA COVID 19)	Demanda	35	Demanda

Em decorrência do estado de emergência na saúde pública no município de Sorocaba, devido a pandemia coronavírus, as atividades grupais e visitas domiciliares foram suspensas a partir do dia 23 de Março/2020 e as ações foram adaptadas, devido ao público estar inserido no grupo de risco.

O processo de retomada dos atendimentos presenciais, foi feito através do plantão entre os profissionais. Os atendimentos aconteceram de maneira híbrida, presencial e remota.

Apurei o relatado acima, o qual aferi o cumprimento integral das atividades do plano de trabalho após análise do RMA

Sorocaba, 06 de Outubro de 2021.

Matheus de Oliveira Lima

Seção de Convênios e Parcerias em Substituição



PREFEITURA MUNICIPAL DE SOROCABA
SECRETARIA DA CIDADANIA

Rua Santa Cruz n. 116 – Bairro Centro – Sorocaba – SP
Fone: (15) 3212-6900 – e-mail: siasconvenios@sorocaba.sp.gov.br

496

PARECER CONCLUSIVO – PRESTAÇÃO DE CONTAS PARCIAL

Sorocaba 06/10/21

Organização:	Associação de Pais e Amigos dos Excepcionais de Sorocaba – APAE				
Serviço:	Serviço de PSEMC para pessoas com deficiências múltiplas e suas famílias				
Competência:	Agosto/2021				
Vagas conveniadas	80	Total de pessoas atendidas	80	Índice de ocupação das vagas	100,00%

Em análise da prestação de contas parcial em epígrafe, foram analisados os relatórios mensais de atendidos e de atividades. Em decorrência do estado de emergência na saúde pública no município de Sorocaba, devido a Pandemia, as atividades grupais e presenciais foram suspensas a partir do dia 23 de Março/2020 e as ações foram adaptadas, devido ao público estar inserido no grupo de risco.

A organização justificou que os atendimentos presenciais estão sendo feitos em forma de escala e de plantão. Os atendimentos aconteceram de forma presencial e remota.

Com relação ao monitoramento, a organização atende as expectativas com relação as condições técnicas e operacionais para a execução do objeto e atingimento da meta proposta no instrumento de parceria. Houve o cumprimento da prestação do serviço de acordo com as atividades/serviços propostos no Plano de trabalho e plano de Ação frente ao COVID-19.

Em conclusão dessa, há possibilidade de aprovação, na extensão analisada, do serviço realizado.

Matheus de Oliveira Lima
Seção de Convênios e Parcerias
em Substituição
SECID/QPP

Matheus de Oliveira Lima

Seção de Convênios e Parcerias em Substituição

Rosirlei Bernardes

Seção de Planejamento e Orçamento