



A.P.A.E. Associação de Pais e Amigos dos Excepcionais de Sorocaba
Fundada em 19/09/1967 - CNPJ:71.869.358/0001-01
Rua Ubirajara, 528 - Vila Gabriel PABX: (15) 3219.2499
CEP:18090-520 - Sorocaba - SP

apaesorocaba@apaesorocaba.org.br | www.apaesorocaba.org.br | Facebook: APAE Sorocaba
RELATÓRIO MENSAL DE ATIVIDADES SOCIOASSISTENCIAIS EM PERÍODO DA PANDEMIA DO COVID-19
Entidade: Associação de Pais e Amigos dos Excepcionais de Sorocaba - APAE
Tipo do Serviço: **Serviço de Proteção Social Básica para Pessoa com Deficiência Intelectual e suas Famílias**
Mês/Ano: JULHO/2020

ATIVIDADES			
INDIVIDUAL/GRUPAL OU FAMILIAR	Nº DE PARTICIPANTES	DESCRIÇÃO DAS ATIVIDADES /TEMAS	NOME E CARGO DO PROFISSIONAL RESPONSÁVEL
Estabelecendo novas conexões	120	<p>A presença virtual com os usuários assistidos tem sido cada vez mais ressignificada como uma ferramenta de acolhimento, escuta, diversão, fortalecimento e manutenção de vínculos. Cada vez mais as ligações tomam caminhos espontâneos, muitas vezes guiados pela demonstração de autonomia dos usuários que escolhem com quem querem conversar, o que querem mostrar e narrar do cotidiano de isolamento. Também durante este mês as chamadas em grupo tem sido mais frequentes, acreditado que após uma familiarização com a ferramenta e com a situação imposta pela pandemia muitos dos usuários já se sentem mais confortáveis com a situação de conversar com os amigos via celular. Estes atendimentos em grupo além de fortalecer os vínculos institucionais e entre participantes, também se torna uma válvula de escape da rotina, que muitas vezes é permeada de angústia e sobrecarga. Dentro da proposta de acolhimento aos usuários e suas famílias, aconteceram as Oficinas de Música de forma virtual, onde foi proposto aos usuários fazer a oficina em formato virtual, pelo aplicativo Whatsapp, fizemos um convite com imagens explicando os materiais que usaríamos nesta oficina e o período de acontecimento, foi uma oficina aberta onde puderam convidar amigos e familiares, confeccionaram seus instrumentos com materiais que encontraram em suas casas e assim garrafa pet virou tambor, cofrinho virou chocalho e no final fizemos a festa, mesmo cada um em sua casa.No grupo de famílias surgiram algumas ideias como, por exemplo, montar kits artísticos, para serem entregue junto às cestas básicas, o que será providenciado para o proximo mês de acordo com a disponibilidades de recursos da instituição.</p>	Orientadoras Social, Cuidadoras e Equipe Técnica

424
B

Nucleação com Famílias	62	<p>Em meio a gravidade atual em que o município se encontra, entendemos a necessidade de permanecer os atendimentos à distância e somente em alguns casos foram realizadas visitas domiciliares. Reforçamos as orientações de cuidado e enfrentamento da COVID-19 e os compartilhamentos de notícias e informações oficiais.</p> <p>Continuamos também trabalhando os reflexos que a pandemia nos traz, como as perdas de familiares dos usuários, aumento dos sintomas de ansiedade e outros transtornos mentais. A escuta e a acolhida tem se tornado ferramentas cruciais nesses atendimentos, bem como as buscas ativas, que fortalecem os vínculos entre usuários e instituição e dão sensação de que esse momento não está sendo enfrentado isoladamente. Os atendimentos em grupo além de fortalecer os vínculos institucionais e entre participantes, tem sido uma válvula de escape da rotina, que muitas vezes é permeada de angústia e sobrecarga.</p>	Equipe Técnica
------------------------	----	---	----------------





425

Mídias e materiais para comunicação alternativa	Não se aplica	<p>Continuamos no desenvolvimento de mídias para postagens nas redes sociais da instituição. Este mês compartilhamos cartilhas e atividades para realizar em casa. Em especial, começamos a postar as "Cartas de Quarentena", um projeto em que compartilharemos uma série de cartas escritas por Pâmela Cristina, são escritos, reflexões, textos e trocas ao olhar de uma pessoa com deficiência nesse momento pandêmico. Junto a esse projeto, na necessidade de tornar nossas mídias cada vez mais acessível, passamos a utilizar a descrição #pracegover e áudio com a leitura das cartas, visto que ficarão fixadas em forma de destaques no nosso Instagram. Os projetos de mídia estão criando muito mais força neste momento, alguns usuários tem trazido novas ideias a serem desenvolvidas e este primeiro projeto como citado acima é em parceria com uma usuária, que se dispôs a criar "cartas", sobre o momentos que estamos vivendo, abordando esse assunto sob a perspectiva e realidade de muitas pessoas do nosso país, tornando os textos atcina em formato virtual, pelo aplicativo Whatsapp, fizemos um con</p>	Equipe SUAS da APAE Sorocaba
Mutirão Cestas Basicas	120	<p>Em parceria com o SESC, através do projeto Mesa Brasil, realizamos neste mês entrega de cestas básicas para os usuários e seus familiares. As cestas foram entregues direto nas residências, promovendo a segurança alimentar e garantindo um direito básico as famílias que neste momento se encontram em situação de pobreza e pobreza extrema. Além disso este tem sido um momento muito importante como rede de apoio para essas famílias, com a ação pudemos perceber o nível de vulnerabilidade de muitas famílias e o quão importante está sendo essa oferta de alimentos. Durante esse trabalho pudemos observar também alguns indicadores preocupantes sobre o impacto social e econômico que a pandemia tem proporcionado. Muitas famílias tem saído de seus lares para procurar por moradias mais baratas, algumas acabam por juntar-se com outros familiares, ocasionando uma super lotação nessas residências.</p>	Equipe SUAS da APAE Sorocaba
ARTICULAÇÃO COM A REDE SOCIOASSISTENCIAL E OUTRAS POLÍTICAS			
NOME DA ORGANIZAÇÃO	MOTIVO	CONCLUSÃO DA ARTICULAÇÃO	
SECID	Defesa e garantia de direitos	Reunião, orientações e parceria	

426

CREAS Norte	Acompanhamento familiar	Acompanhamento a usuário do serviço, em parceria com a equipe técnica do equipamento referido.
CREAS Leste	Acompanhamento familiar	Acompanhamento a usuário do serviço, em parceria com a equipe técnica do equipamento referido.
CRAS Ipiranga	Acompanhamento familiar	Acompanhamento a usuário do serviço, em parceria com a equipe técnica do equipamento referido.
CRAS Laranjeiras	Acompanhamento familiar	Acompanhamento a usuário do serviço, em parceria com a equipe técnica do equipamento referido.
CAPS IJ Bem Querido	Acompanhamento familiar	Acompanhamento a usuário do serviço, em parceria com a equipe técnica do equipamento referido.
CAPS IJ Ser e Conviver	Acompanhamento familiar	Acompanhamento a usuário do serviço, em parceria com a equipe técnica do equipamento referido.
CAPS III Alegria de Viver	Acompanhamento familiar	Acompanhamento a usuário do serviço, em parceria com a equipe técnica do equipamento referido.
CAPS III Viver em Liberdade	Acompanhamento familiar	Acompanhamento a usuário do serviço, em parceria com a equipe técnica do equipamento referido.
Coordenação de Saúde Mental	Acompanhamento familiar	Acompanhamento a usuário do serviço, em parceria com a equipe técnica do equipamento referido.
Residência Terapêutica João de Barro	Acompanhamento familiar	Acompanhamento a usuário do serviço, em parceria com a equipe técnica do equipamento referido.

[Handwritten signature]

[Handwritten signature]

BETHEL Casas Lares	Defesa e garantia de direitos	Acompanhamento a usuário do serviço, em parceria com a equipe técnica do equipamento referido.
APADAS	Acompanhamento familiar	Acompanhamento a usuário do serviço, em parceria com a equipe técnica do equipamento referido.
UBS Aparecidinha	Acompanhamento familiar	Acompanhamento a usuário do serviço, em parceria com a equipe técnica do equipamento referido.
UBS Paineiras	Acompanhamento familiar	Acompanhamento a usuário do serviço, em parceria com a equipe técnica do equipamento referido.
UBS Mineirão	Acompanhamento familiar	Acompanhamento a usuário do serviço, em parceria com a equipe técnica do equipamento referido.
UBS Carandá	Acompanhamento familiar	Acompanhamento a usuário do serviço, em parceria com a equipe técnica do equipamento referido.
UBS Vila Nova (Votorantim)	Acompanhamento familiar	Acompanhamento a usuário do serviço, em parceria com a equipe técnica do equipamento referido.
INSS	Acompanhamento familiar	Acompanhamento a usuário do serviço, em parceria com a equipe técnica do equipamento referido.
Defensoria Pública	Defesa e garantia de direitos	Acompanhamento a usuário do serviço, em parceria com a equipe técnica do equipamento referido.
Caixa Econômica Federal	Defesa e garantia de direitos	Elucidações sobre o Auxílio Emergencial para orientação a usuário.





RESULTADOS ALCANÇADOS

Neste mês permanecem as estratégias de atendimento e acolhimento online ou via telefone para manter os protocolos de segurança em relação ao contágio pelo Covid-19, uma vez que, novamente a cidade marca altos índices de contaminação e ocupação dos leitos disponíveis nos hospitais gerais e de campanha. Apesar de haver a prioridade do atendimento a distância, são realizados também visitas domiciliares ou atendimento presencial para os casos específicos e que apontam a necessidade de tal estratégia. As demandas acolhidas durante o mês estiveram relacionadas a orientações sobre vacinação contra gripe nas Unidades Básicas de Saúde, orientação em relação aos serviços da rede intersetorial, esclarecimento sobre funcionamento e acompanhamento dos CRAS, acolhimento em relação a situações de vulnerabilidade e articulação para entrega de cesta básica (a partir das doações feitas à instituição) na perspectiva de garantia da segurança alimentar, busca ativa via telefone, contato e discussão com usuários e familiares sobre as estratégias para o enfrentamento de episódios de ansiedade devido ao confinamento, orientações sobre encaminhamento para neurologista no atual cenário, articulação sobre emissão de declaração escolar, bem como para o envio das atividades escolares, acolhimento, orientação e mediação em relação a conflitos familiares, envio de material escrito reiterando os cuidados em saúde mental na quarentena (Cartilha Cuidando do Cuidador), orientações em relação à solicitação, via Defensoria Pública, de fraldas e impasses no recebimento do auxílio emergencial, acompanhamento de usuária em processo de transição de Residência Terapêutica. Em julho também foi realizada visita domiciliar diante da demanda de vulnerabilidade socioeconômica e adoecimento psíquico com potencial agravamento devido ao contexto vivenciado. Além disso, foram discutidas, durante o mês, questões sobre o enfrentamento das perdas cotidianas e os recursos que podem ser utilizados diante destas situações. Houve também a troca de ideias sobre as atividades produtivas (como cozinhar, costurar, fazer artesanatos etc) possíveis de serem realizadas neste momento e como tais estratégias tem auxiliado no aproveitamento do tempo e propiciado períodos de relaxamento. As participantes apontam o espaço do grupo como encontro semanal importante para o fortalecimento dos vínculos e da consciência coletiva, bem como compartilhamento de ideias, memórias e vivências.

Considerando a complexidade dos casos acompanhados e a importância do atendimento integral, foram realizadas discussões e compartilhamentos com os serviços da rede intersetorial com o objetivo de alinhar as intervenções. Houve também a participação nas reuniões da Rede SAICA que tem como objetivo construir estratégias coletivas que possibilitem o atendimento ampliado e a garantia de direitos das crianças e adolescentes acolhidos diante do contexto da pandemia. Foram discutidos e acompanhados casos conjuntamente com a equipe do Centro de Reabilitação da APAE e do setor de Educação. A título de informação, permanecemos participando de “lives” das categorias profissionais com temáticas relacionadas ao SUAS, SUS, cursos livres sobre os efeitos da pandemia e a COVID-19, envelhecimento, luto no contexto COVID-19 e bem como a leitura de materiais, legislações e entre outras fontes de informação que vêm dando recursos e suporte para uma atuação que não caia no imediatismo e seja coerente com o nosso plano de trabalho.

Sorocaba, 10 de agosto de 2020.

Hayane Carneiro Dias Melo
Coord. Op./ Assistente Social
CRESS - SP 48228

RESPONSÁVEL PELA EXECUÇÃO DO SERVIÇO



ASSISTENTE SOCIAL

Walkiria Santos Costa
Assistente Social
CRESS: 60085



PRESIDENTE VOLUNTARIO

Fabio Nobuhiro Umezu
Presidente Voluntário

829

430

Comitê SUAS

APAE Sorocaba

Coord. Cátia Rocha

Orientadores Anderson e Gabriela

No comitê suas, continuamos a trabalhar no desenvolvimento de alguns materiais com o objetivo de criar recursos lúdicos e práticos para prevenção da violência contra crianças e adolescentes em tempos de Pandemia, além de materiais que utilizaremos numa campanha para toda a comunidade. Nos últimos encontros, traçamos estratégias de atuação e possíveis parcerias para desenvolver aplicativos e também ilustrar a cartilha. Também compõe o eixo da criança e adolescente a presidente do conselho da pessoa com deficiência e eu como conselheiro e orientador, e a orientadora Gabriela, para garantir que o material seja acessível.

Sorocaba, 31 de julho de 2020

Segue projeto de desenvolvimento da cartilha e campanha.

PROJETO DE
DESENVOLVIMENTO E
CRIAÇÃO.



Cartilha Lúdica Violência Contra Crianças e Adolescentes

ESTRATÉGIA

A estratégia propõe a inserção desta cartilha de forma impressa, com todos os devidos cuidados para não contribuir com a proliferação do vírus COVID-19. Todo o conteúdo tratará o assunto de forma lúdica para instrumentalizar a criança ou adolescente, apresentando e oferecendo ferramentas de proteção para seu próprio corpo.



CLIMATE 2015

OBJETIVO

O objetivo deste material é a criação de recursos lúdicos e práticos para prevenção da violência contra crianças e adolescentes em tempos de Pandemia.

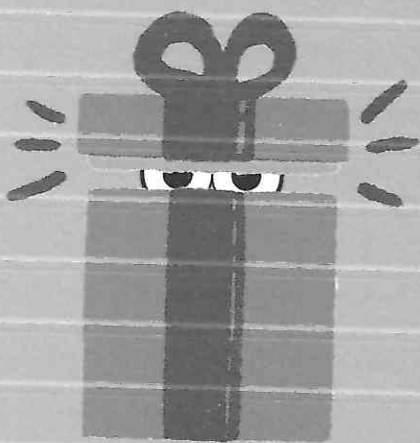

A CARTILHA

Todo o material será desenvolvido a partir de uma personagem, por enquanto chamada AYÔ.

← AYÔ é uma personagem não humano, um monstinho de gênero neutro para que a criança atribua sua identificação de gênero e/ou reconheça a possibilidade da não binariedade.



Ayô é uma espécie de amigue imaginária, cada criança tem seu monstinho, e só ela pode ver. Uma de suas características é que seu corpinho muda de cor, de acordo com suas emoções e situações que passa, afim de facilitar a compreensão dos sentimentos.



Enquanto Ayô se apresenta, explicando como seu corpinho muda de cor, faz uma divertida brincadeira mostrando as partes do seu corpo como por exemplo, partes que deixam com cor de feliz e partes que deixam com cor de triste.



Ayô, passa por uma série de aventuras. Essas aventuras apresentam possíveis estratégias para lidar com situações de violência.



De acordo com as experiências de Ayô, e seus sentimentos ao passar por eles, ganha uma cor diferente.



ALEGRIA

CONFIANÇA

TRISTEZA

CONFUSÃO

MEDO

RAIVA

439
48

Uma das cenas, Ayô mostra sua barriga, que o deixa amareto, quando tá de barriguinha cheia. Mas, também o deixa azul, quando dá aquela dor de barriga.



- ALEGRIA
- CONFIANÇA
- TRISTEZA
- CONFUSÃO
- MEDO

Nesta situação, Ayô cai na sala escura e precisa lutar para fugir das mãos pegajosas. Ele tem medo e fica todo lilás, precisa encontrar uma saída e usar sua super corda da confiança para pedir ajuda.

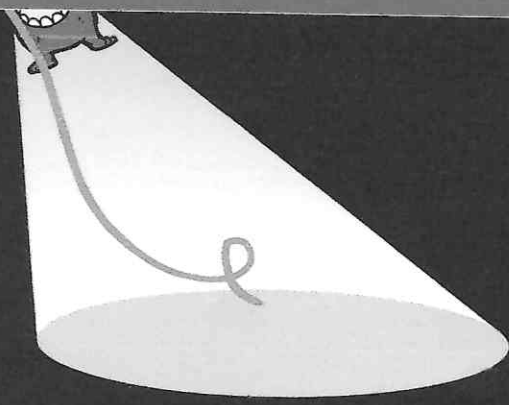

MEDO



No final da cartilha, a criança terá um desenho em branco de Ayô. Assim, ela poderá pintar e personalizar o seu próprio monstroe com as cores dos seus sentimentos, então, Ayô será uma personificação dos sentimentos dela. Fortalecendo ainda mais a ideia de que Ayô é um amiguo confiável.



A revelação é um momento crucial que pode, por si só, apresentar um risco de trauma suplementar para a criança ou adolescente.



Fale com Ayô 📞

A proposta de um canal de atendimento especializado para atender as crianças, como se elas falassem com Peri.

440
⊗

PROJETO DE
DESENVOLVIMENTO E
CRIAÇÃO.



Campanha com a comunidade

ESTRATÉGIA

A estratégia propõe a inserção desse material no formato impresso e digital, possibilitando um maior alcance da população, tendo como ideia principal a parceria com as empresas que trabalham com os serviços essenciais, já que em combate ao COVID-19 são os serviços liberados para funcionamento.



COMUNIDADE

441

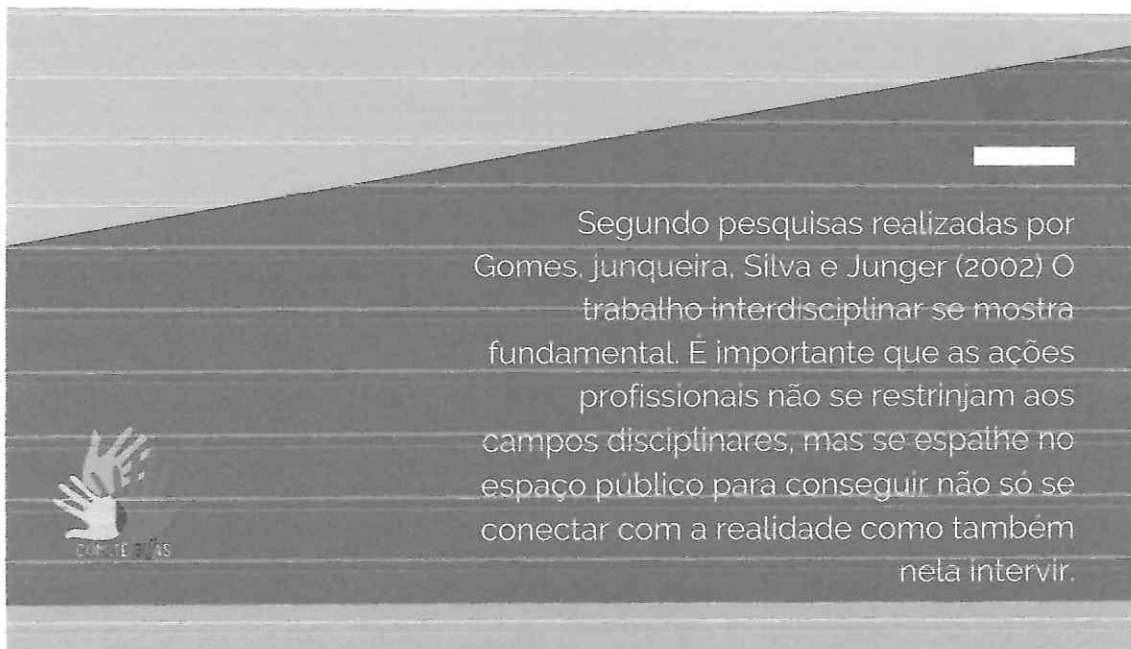

Segundo pesquisas realizadas por Gomes, Junqueira, Silva e Junger (2002) O trabalho interdisciplinar se mostra fundamental. É importante que as ações profissionais não se restrinjam aos campos disciplinares, mas se espathe no espaço público para conseguir não só se conectar com a realidade como também nela intervir.

Um dos fatores de proteção identificados por Antoni e Killer (2001) está na possibilidade de contar com o apoio social e emocional de grupos externos à família, diante de um evento estressante.

Com isso, a campanha atua colocando a própria comunidade como esse grupo de apoio, informando e conscientizando, funcionando como veículo aos canais de proteção.



Estratégias

Cartazes que comuniquem a importância do papel da comunidade na proteção de crianças e adolescentes.

Orientações de sinais que podem ser observados em crianças ou adolescentes que podem estar passando por situações de violência.

Canais de proteção à crianças e adolescentes que podem ser acionados.

Sintomas mais comuns decorrente de situações de violência



- Isolamento
- Fugas
- Medo
- Comportamento agressivo
- Hiperatividade
- Pesadelos
- Ansiedade

BIBLIOGRAFIA

- HABIGZANG, Luísa Fernanda; CAMINHA, Renato Maiato. **Abuso Sexual Contra Crianças e Adolescentes: Conceituação e Intervenção Clínica.** São Paulo; Casa do Psicólogo, 2004.

Demais materiais desenvolvidos

EI! PALMADA NÃO!



**MANDE
ESSE MEDO
EMBORA**

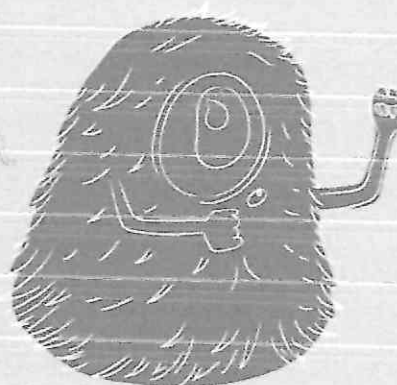

**ESSE MEDO ANDA TE
ASSOMBRANDO?
CONVERSE COM UM ADULTO
DE SUA CONFIANÇA!!**



(15) 3235-1212 /3235-1210

DENUNCIE!

DISQUE

153/199



COMITÊ UNAS

445



JÁ SE SENTIU MAL COM O TOQUE DE ALGUÉM? CONVERSE COM UM ADULTO DE SUA CONFIANÇA!!



(15) 3235-1212 / 3235-1210

DENUNCIE!

**DISQUE
153/199**



446
8

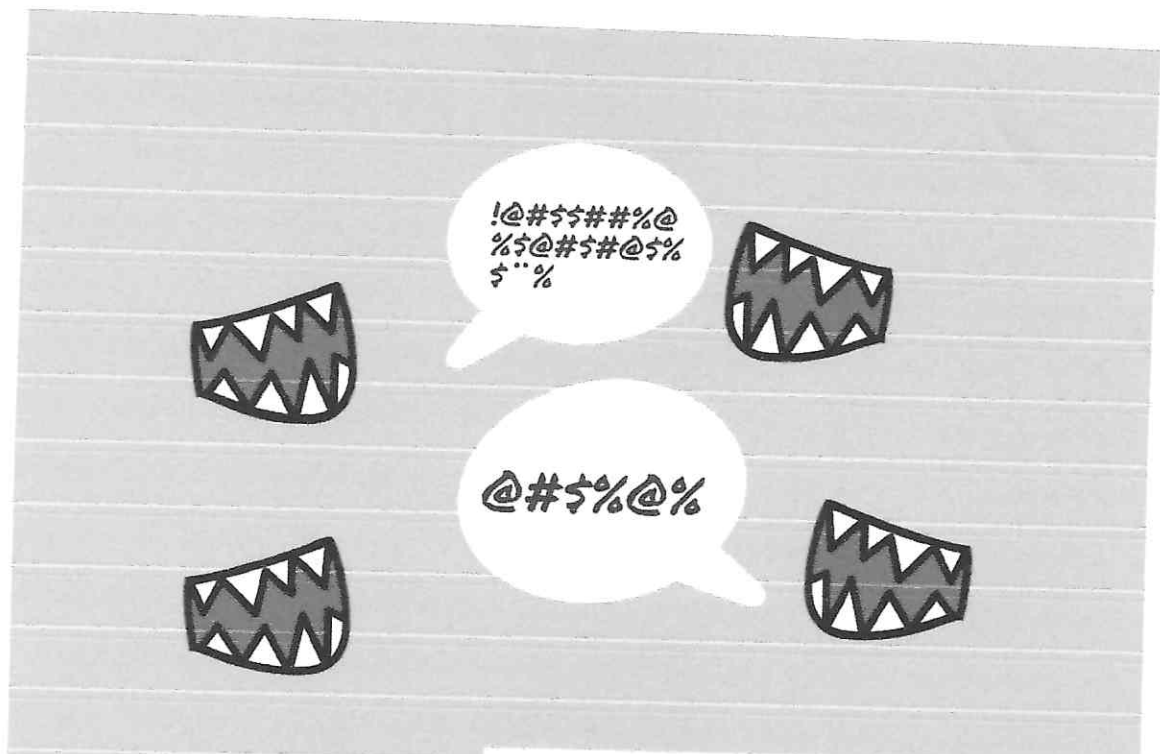

**AS PALAVRAS TE MACHUCAM
OU TE FAZEM SENTIR CULPA?
CONVERSE COM UM ADULTO
DE SUA CONFIANÇA!!**



(15) 3235-1212 /3235-1210

DENUNCIE!

**DISQUE
153/199**



447

Segundo o site do
Governo Federal, em
2019, o Disque 100
registrou **42.585**
denúncias de
violações contra
crianças e
adolescentes.

Ajude a cair esse
índice.

Cuidar hoje, pelo futuro de
amanhã!

DENUNCIE!

DISQUE

153/199



443
88

Nenhuma forma de violência é válida

VIOLÊNCIA FÍSICA

- BATER, EMPURRAR XINGAR, BELISCAR SEJA COMO FORMA PUNITIVA OU FALSA "CORREÇÃO".

VIOLÊNCIA PSICOLÓGICA

-OFENDER, XINGAR, HUMILHAR, AMEÇAR, PROIBIR CONTATO.

ABUSO SEXUAL

-OLHAR OU TOCAR A CRIANÇA COM INTERESSE SEXUAL, OU PEDIR PARA QUE ELA FAÇA ALGO.

NEGLIGÊNCIA

-TER CONDIÇÕES DE CUIDAR E PROTEGER A CRIANÇA E NÃO FAZER.

DENUNCIE!

DISQUE

153/199

CONSELHEIROS TUTELARES DE SOROCABA
ZONA LESTE : CTLESTESUL@GMAIL.COM
ZONA NORTE: CTNORTESOROCABA@GMAIL.COM
ZONA OESTE : CTSOROCABAOESTE@GMAIL.COM



445

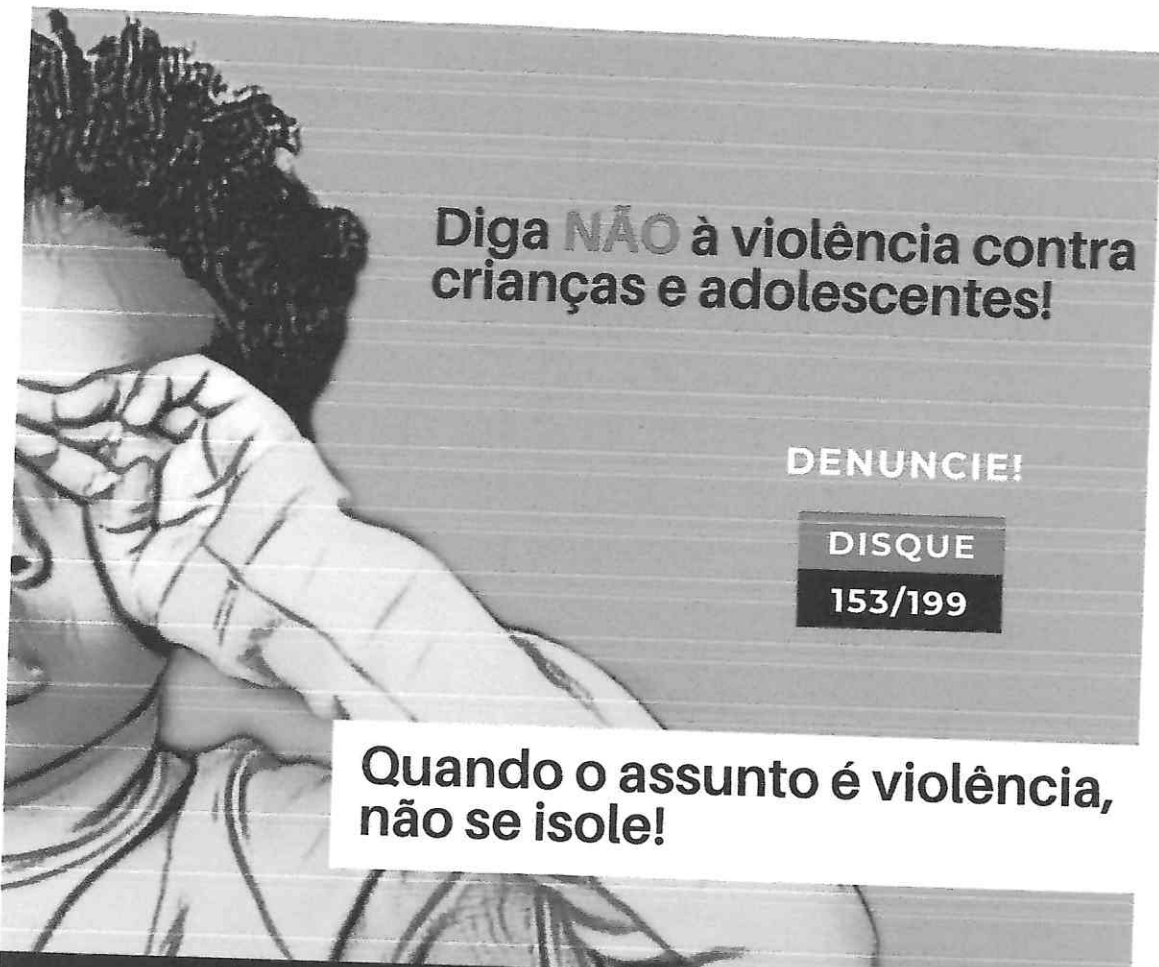

Diga **NÃO** à violência contra
crianças e adolescentes!

DENUNCIE!

DISQUE

153/199

**Quando o assunto é violência,
não se isole!**



(15) 3235-1212 /3235-1210





A.P.A.E. Associação de Pais e Amigos dos Excepcionais de Sorocaba
 Fundada em 19/09/1967 - CNPJ: 71.869.358/0001-01
 Rua Ubirajara, 528 - Vila Gabriel PABX: (15) 3219.2499
 CEP: 18090-520 - Sorocaba - SP

apaesorocaba@apaesorocaba.org.br | www.apaesorocaba.org.br | Facebook: APAE Sorocaba

Organização: Associação de Pais e Amigos dos Excepcionais de Sorocaba - APAE

Serviço: Serviço de Proteção Social Básica para Pessoa com Deficiência Intelectual e suas Famílias

Mês:	7	JULHO	31	Ano:	2020
Vagas Conveniadas:	120			Data:	31/07/2020
Índice de Execução:	100,00%			Total	3720

	Nome	Idade	Bairro de Residência em Sorocaba	Forma de Acesso	Data Entrada	Data Saída	Dias de Permanência no Mês/Ref.
1	A. F. S	32	Laranjeiras	Demanda Espontânea	27/01/2016	s/ previsão	31
2	A. F	21	Além Ponte	Conselho Tutelar	01/01/2015	s/ previsão	31
3	A. C. C	20	Brigadeiro Tobias	Apae Votorantim	01/01/2015	s/ previsão	31
4	A.P. A. de S	24	São Bento	Apae Aguai SP	01/01/2015	s/ previsão	31
5	A. P. D. L. S	15	Sta Bárbara	Escola Municipal	01/01/2015	s/ previsão	31
6	A. da S. G	8	Helena	SUS	01/01/2015	s/ previsão	31
7	B. A. de A. P	21	São Bento	Melanie Klein	01/01/2015	s/ previsão	31
8	D. de O. N	14	Magnólias	Escola Estadual	01/01/2015	s/ previsão	31
9	E. S. B	57	Helena	Demanda Espontânea	01/01/2015	s/ previsão	31
10	E. da S. G	33	Hortencia	Demanda Espontânea	01/01/2015	s/ previsão	31
11	E. da C	54	Guaíba	Demanda Espontânea	01/01/2015	s/ previsão	31
12	F. Z	44	Vi Odim	Demanda Espontânea	01/01/2015	s/ previsão	31
13	F. L. de O	36	Vi Fiore	Sta Rita	01/01/2015	s/ previsão	31
14	H. C. A. da S	14	Itanguá	Demanda Espontânea	01/01/2015	s/ previsão	31
15	J. B	46	Julio de Mesq.	Escola Estadual	01/01/2015	s/ previsão	31
16	K. M. M	51	Hortencia	Demanda Espontânea	01/01/2015	s/ previsão	31
17	L. K. S dos S	15	Jd Califórnia	Demanda Espontânea	01/01/2015	s/ previsão	31
18	L. I. da S	35	Marcelo Augusto	Apae Itariri	01/01/2015	s/ previsão	31
19	M. R. M	8	Sto André	Demanda Espontânea	01/01/2015	s/ previsão	31
20	M. A. F. A	37	Progresso	SUS	01/01/2015	s/ previsão	31
				Sta Rita	01/01/2015	s/ previsão	31

[Handwritten signature]

21	M. T. da C	20	Abaeté	Demanda Espontânea	01/01/2015	s/ previsão	31
22	M. F. da S. dos S	33	N. Sorocaba	Sta Rita	01/01/2015	s/ previsão	31
23	M. E. C	23	Carvalho	Demanda Espontânea	01/01/2015	s/ previsão	31
24	N. D. da S	24	Ipanema Vile	Demanda Espontânea	01/01/2015	s/ previsão	31
25	P. R. C	12	VI Olimpia	Iniciativa PP	01/01/2015	s/ previsão	31
26	R. L. dos S	18	Jd Renascer	Escola Estadual	01/01/2015	s/ previsão	31
27	R. S. das N	31	Laranjeiras	Escola Municipal	01/01/2015	s/ previsão	31
28	R. S	54	VI Lucy	Demanda Espontânea	01/01/2015	s/ previsão	31
29	S. F. V	48	VI Sabia	Demanda Espontânea	01/01/2015	s/ previsão	31
30	S. P	15	Aparecidinha	Demanda Espontânea	01/01/2015	s/ previsão	31
31	S. F	38	Jd Moncayo	Escola Estadual	01/01/2015	s/ previsão	31
32	S. T. da S	40	Mineirão	Apae de Jales	01/01/2015	s/ previsão	31
33	T. A. C	22	Jd Siriema	Escola Municipal	01/01/2015	s/ previsão	31
34	T. S. P.	26	Pq Esmeralda	Escola Estadual	01/01/2015	s/ previsão	31
35	V. de C. S. S L	37	Vera Cruz	Demanda Espontânea	01/01/2015	s/ previsão	31
36	W. C. N. de O.	22	Sta Cecilia	Escola Municipal	01/01/2015	s/ previsão	31
37	A. M. de O	30	São Bento	Demanda Espontânea	27/01/2016	s/ previsão	31
38	A. C. da S	19	Hungares	Demanda Espontânea	27/01/2016	s/ previsão	31
39	A. C. V. A	21	Res. Martins	Escola Estadual	27/01/2016	s/ previsão	31
40	A. de S. S	23	Sto Amaro	Escola Estadual	27/01/2016	s/ previsão	31
41	A de O. C	18	Jd Montreal	Escola Estadual	27/01/2016	s/ previsão	31
42	A. F. da S	32	Laranjeiras	Demanda Espontânea	27/01/2016	s/ previsão	31
43	A. C. de A	22	Sorocaba Park	Demanda Espontânea	27/01/2016	s/ previsão	31
44	B. S. G	17	Sto André	Demanda Espontânea	27/01/2016	s/ previsão	31
45	B. V. S. P	18	Vitória Régia	Demanda Espontânea	27/01/2016	s/ previsão	31
46	C. H. M	21	Santana	Demanda Espontânea	27/01/2016	s/ previsão	31
47	D. C. dos S. R	19	Montreal	Clave de Sol	27/01/2016	s/ previsão	31
48	D R. de C	27	Casa Branca	Demanda Espontânea	27/01/2016	s/ previsão	31
49	D. F. R	30	Herbert de Souza	Demanda Espontânea	27/01/2016	s/ previsão	31
50	E. de S. N	30	Sta Cláudia	Demanda Espontânea	27/01/2016	s/ previsão	31
51	E. F. L	19	Lopes de Oliveira	Apae Registro	27/01/2016	s/ previsão	31
52	E. G. S	17	Nilton Torres	Escola Municipal	27/01/2016	s/ previsão	31
53	E. C. K	20	Jd Real	Escola Municipal	27/01/2016	s/ previsão	31
54	E. C. dos S. de O	20	N. Esperança	Escola Municipal	27/01/2016	s/ previsão	31
55	F. S. L	39	Laranjeiras	Escola Estadual	27/01/2016	s/ previsão	31

45

56	F. A. da S. G		27	Sta Monica	Escola Municipal	27/01/2016	s/ previsão	31
57	F. S. de A. V		18	Siriema	Escola Municipal	27/01/2016	s/ previsão	31
58	G. H. S		16	Jd Califórnia	Escola Municipal	27/01/2016	s/ previsão	31
59	G. V. da M		22	Julio de Mesq.	Escola Estadual	27/01/2016	s/ previsão	31
60	G. R. A. B		16	Piratininga	Escola Particular	27/01/2016	s/ previsão	31
61	G. de O. D. J		22	São Bento	Demanda Espontânea	27/01/2016	s/ previsão	31
62	G. A. M. da S		16	N. Esperança	Demanda Espontânea	27/01/2016	s/ previsão	31
63	I. N. B. C		10	Jd Marli	SUS	27/01/2016	s/ previsão	31
64	J. A. dos P		20	Ipanema do Meio	Escola Municipal	27/01/2016	s/ previsão	31
65	J. J. de O		22	Centro	Melanie Klein	27/01/2016	s/ previsão	31
66	J. P. da S. M		16	Sorocaba Park	Clave de Sol	27/01/2016	s/ previsão	31
67	J. E. F. da S		25	Brasilândia	Escola Estadual	27/01/2016	s/ previsão	31
68	K. T. P		16	Julio de Mesq.	Sesi	27/01/2016	s/ previsão	31
69	L. A. A.		25	Jd Itapuã	Demanda Espontânea	27/01/2016	s/ previsão	31
70	L. R. C. D.		24	VI Formosa	Demanda Espontânea	27/01/2016	s/ previsão	31
71	L. B. R. S		18	Vitória Régia	Escola Municipal	27/01/2016	s/ previsão	31
72	L. C. do A		24	VI Sabiá	Escola Municipal	27/01/2016	s/ previsão	31
73	L. H. F		14	Sta Cláudia	Escola Municipal	27/01/2016	s/ previsão	31
74	L. F. A		21	H. de Campos	Escola Municipal	27/01/2016	s/ previsão	31
75	L.F. R. da S		24	Jardini	Escola Municipal	27/01/2016	s/ previsão	31
76	M. M. V. da S		23	Sta Cecília	Demanda Espontânea	27/01/2016	s/ previsão	31
77	M. C. E		16	Casa Branca	Escola Municipal	27/01/2016	s/ previsão	31
78	M. S. da P		18	Vitória Régia	Escola Municipal	27/01/2016	s/ previsão	31
79	O G. de O. J		27	Almeida	Apae Araçoiaba	27/01/2016	s/ previsão	31
80	P. K. da R		28	Casa Branca	Escola Municipal	27/01/2016	s/ previsão	31
81	R. A. C. dos S		25	Guilherme	Demanda Espontânea	27/01/2016	s/ previsão	31

[Handwritten signature]

452

82	R. F. M	18	Js. Carvalho	Escola Municipal	27/01/2016	s/ previsão	31
83	R. C. D	30	VI Fiore	Demanda Espontânea	27/01/2016	s/ previsão	31
84	T. C. dos S	21	São Paulo	Sta Rita	27/01/2016	s/ previsão	31
85	V. L. N. L. de O	25	Sta Cecilia	Apae Votorantim	27/01/2016	s/ previsão	31
86	M. A. C. M	37	Central Park	Demanda Espontânea	01/03/2016	s/ previsão	31
87	A. B. da S	35	Retiro São João	Demanda Espontânea	01/04/2016	s/ previsão	31
88	F. B. dos R	37	Vila Haro	Proex	01/04/2016	s/ previsão	31
89	G. de A. C. G	33	Jd. São Conrado	Demanda Espontânea	01/04/2016	s/ previsão	31
90	L. dos S.	4	Ipiranga	Apae São Paulo	01/05/2016	s/ previsão	31
91	D. C. de L. B	4	Aparecidinha	Demanda Espontânea	01/07/2016	s/ previsão	31
92	I. P. D	5	Jd. Imperatriz	Demanda Espontânea	01/07/2016	s/ previsão	31
93	S. B. R. M	4	Vila Haro	Demanda Espontânea	01/07/2016	s/ previsão	31
94	M. L. de A. S	6	Caguaçu	SUS	01/08/2016	s/ previsão	31
95	S. C. S. da S	6	George Oetterer	SUS	01/08/2016	s/ previsão	31
96	F. S. de O	26	Jd. São Guilherme	Demanda Espontânea	01/11/2016	s/ previsão	31
97	B. S. V	17	Ulysses Guimarães	Estado SP	01/12/2016	s/ previsão	31
98	R. R. de F	23	Jd. dos Estados	Demanda Espontânea	02/01/2017	s/ previsão	31
99	P. H. de S. F. G	18	Quintais do imperador	APAE RJ	01/05/2017	s/ previsão	31
100	D. de P. B	17	Sta Rosalia	Demanda Espontânea	01/11/2017	S/ previsão	31
101	A. G. S	28	Nova esperança	Demanda Espontânea	01/01/2018	S/ previsão	31
102	C. E. A	15	Vila Barcelona	Creche Maria Claro	01/01/2018	S/ previsão	31
103	G. M. A. da S	25	Jardim Refugio	Defensoria Publica	01/01/2018	S/ previsão	31
104	J. B. dos S	30	Brigadeiro Tobias	CRAS Brigadeiro Tobias	01/01/2018	s/ previsão	31
105	R. P. R. da S	7	Jardim Nilton Torres	SUS	01/10/2018	s/ previsão	31
106	R. S	7	Habiteto	UBS	01/11/2018	s/ previsão	31
107	C. A. M. de O	17	Aparecidinha	Demanda Espontânea	01/11/2018	s/ previsão	31
108	F. A. O. da S	31	Jd Santa Catarina	Defensoria Publica	01/11/2018	s/ previsão	31
109	F. de L. S	25	Cajuru	Defensoria Publica	01/11/2018	s/ previsão	31
110	J. V. S. da C	19	Prestes de Barros	APAE Taguaricetuba	01/11/2018	s/ previsão	31
111	Y. H. F. L	18	Jd Iguatemi	Demanda Espontânea	01/11/2018	s/ previsão	31
112	M. V. A. da S	3	Jd São Guilherme	UBS	01/11/2018	s/ previsão	31
113	J. G. T. C	9	Jd Santo Amaro	UBS	19/01/2019	s/ previsão	31
114	A. B. da S	3	JD santa Esmeralda	UBS	01/04/2019	s/ previsão	31
115	T. M. O	28	Jd Renascer	Defensoria Publica	01/07/2019	s/ previsão	31

[Handwritten signature and initials]

454

		34	Vitoria Régia	CRAS Vitoria Regia	01/08/2019	s/ previsão	31
117	B. D. C		Wanel Ville	UBS	25/09/2019	s/ previsão	31
118	J. C. de S.	1	Pq Vitoria Regia	CRAS Vitoria Regia	25/09/2019	s/ previsão	31
119	A. V. M. S	22	Jd. Nilton Torres	UBS	06/01/2020	s/ previsão	31
120	G. M. S. de M.	9	Jd. Renascer	UBS	01/02/2020	s/ previsão	31
		14					
Total							3720

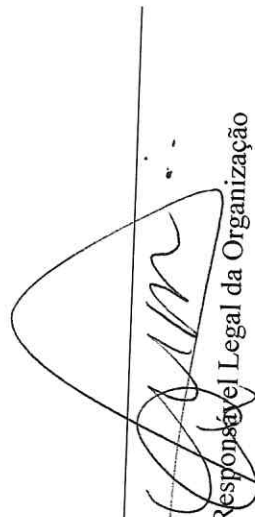
Responsável Legal da Organização
Fabio Nobuhiro Umezu
Presidente Voluntário

Sorocaba, 10 de agosto de 2020.

Hayane Carneiro Dias Melo
Coord. Op / Assistente Social
CRESS - SP 49328
Coordenadora Responsável

455

Assunto: RES: RMA Julho e Agosto

De: Gestão ADM | APAE Sorocaba <gestoadm@apaesorocaba.org.br>

Data: 05/10/2020 12:18

Para: 'Franciele Alves Pereira' <fpereira@sorocaba.sp.gov.br>, "'Coord. Operacional | APAE Sorocaba'" <coord.operacional@apaesorocaba.org.br>, <financeiro@apaesorocaba.org.br>

CC: 'Fabiana Mangini Rolim' <frolim@sorocaba.sp.gov.br>, "'Mariangela Rodrigues Gallo'" <mgallo@sorocaba.sp.gov.br>

Boa tarde Franciele tudo bem ?
Segue as planilhas conforme combinamos.

-----Mensagem original-----

De: Franciele Alves Pereira [<mailto:fpereira@sorocaba.sp.gov.br>]

Enviada em: sexta-feira, 2 de outubro de 2020 15:39

Para: Coord. Operacional | APAE Sorocaba <coord.operacional@apaesorocaba.org.br>;
financeiro@apaesorocaba.org.br; gestoadm@apaesorocaba.org.br

Cc: Fabiana Mangini Rolim <frolim@sorocaba.sp.gov.br>; Mariangela Rodrigues Gallo
<mgallo@sorocaba.sp.gov.br>

Assunto: RMA Julho e Agosto

Boa tarde. Tudo bem?

Conforme conversamos na visita, em 01/10, estamos no aguardo do Quadro de RH atualizado (Psicóloga e Instrutora de Música) para podermos finalizar a análise parcial dos relatórios da Básica e Média Complexidade.

Estou com outra dúvida. No relatório da Média consta Aux de Manutenção Predial, e no plano de trabalho tem 01 Serviços Gerais. Seria o mesmo colaborador?

Fico no aguardo.

Agradeço a atenção dispensada e me coloco a disposição para ajudar no que for necessário.

--

At.te,

Franciele Alves Pereira
Seção de Fiscalização de Parcerias
Secretaria de Cidadania - Prefeitura de Sorocaba
15 32126900

—Anexos:—

Relacao de Funcionarios Basica.docx

262KB

Lista de Funcionarios Media.docx

263KB



APAE
Sorocaba - SP

APAE - Associação de Pais e Amigos dos Excepcionais de Sorocaba

Fundada em 19/09/1967 - CNPJ: 71.869.358/0001-01

CEBAS: parecer técnico nº 39.649, declarada de Utilidade Pública Lei Municipal nº 1515 de 30/10/1968
Estadual nº 64 de 04/12/1972 Registro CNAS Processo 27925/68

RELAÇÃO DE FUNCIONARIOS BÁSICA - JULHO/2020

	Funcionários	Função	Admissão	Demissão
01	Anderson do Nascimento Silva	Orientador Social	05/11/2018	
02	Camila Silva Jurado	Assistente Social	21/05/2018	
03	Carolina Lopes Rodrigues	Terapeuta Ocupacional	21/05/2018	
04	Deliane Cristina Bazílio	Secretária	22/01/2018	
05	Evanderson Vergara Benevides	Auxiliar Administrativo	06/11/2017	
06	Hayane Carneiro Dias Melo	Coordenadora	02/09/2019	
07	João Matias de Araújo	Auxiliar de Manutenção Predial	21/01/2009	
08	Lidianne Asperti de O. Queiroz	Gestora Administrativa	20/05/2013	
09	Luiza Costa Chaud	Instrutor Musical	16/08/2017	
10	Maria Cristina de Moraes Alves	Cuidadora	23/04/2018	
11	Marlyeth Nicácio Gomes Andrade	Orientador Social	19/08/2019	
12	Vanessa de Fátima Ribeiro Duarte	Psicóloga	02/04/2017	

Fábio Nobuhiro Umezu
Presidente Voluntário



PREFEITURA MUNICIPAL DE SOROCABA

SECRETARIA DA CIDADANIA

Rua Santa Cruz n. 116 - Bairro Centro - Sorocaba - SP

Fone: (15) 3212-6900 - e-mail: siasconvenios@sorocaba.sp.gov.br

ASSOCIAÇÃO DE PAIS E AMIGOS DOS EXCEPCIONAIS DE SOROCABA - PROTEÇÃO SOCIAL BÁSICA (P.A. 2017/21608)

PERÍODO - JULHO/2020 (DIAS)	31
VAGAS CONTRATADAS	120
VAGAS EXECUTADAS	120
BASE DE CALCULO DO ÍNDICE CONTRATADO (VAGAS CONTRATADAS x DIAS DO MÊS)	3720
BASE DE CALCULO DO ÍNDICE EXECUTADO (VAGAS EXECUTADAS x DIAS DO MÊS)	3720
ÍNDICE DE EXECUÇÃO (%)	100,00%

ATIVIDADE CONFORME PLANO DE TRABALHO	META PACTUADA	META ATINGIDA	% ATINGIDA
Oficina Criativa	não consta no plano	0	-
Nucleação com famílias	não consta no plano	62	ok
Artesanato	não consta no plano	0	-
Lançando sementes	não consta no plano	0	-
Cozinha experimental - aproveitamento de alimentos	não consta no plano	0	-
Ética e Cidadania	não consta no plano	0	-
Esporte, cultura e lazer	não consta no plano	0	-
Roda de Direitos	não consta no plano	0	-
Estabelecendo novas conexões (PLANO COVID 19)	não consta no plano	120	ok
Mídias e materiais para comunicação alternativa (PLANO COVID 19)	DEMANDA	ok	Demanda
Mutirão cestas Básicas (PLANO COVID 19)	DEMANDA	120	Demanda

Em decorrência do estado de emergência na saúde pública no município de Sorocaba, devido a pandemia coronavírus, as atividades grupais e visitas domiciliares foram suspensas a partir do dia 23 de Março.

A organização justificou que continuam reestruturando os processos de trabalho devido o avanço da pandemia Coronavirus (COVID-19) e permanece construindo novas ferramentas e estratégias de atendimento que visem a manutenção dos vínculos familiares e comunitários, sempre respeitando as medidas de proteção e segurança dos usuários e profissionais.

Apurei o relatado acima, o qual aferi o cumprimento integral das atividades do plano de trabalho após análise do RMA

Sorocaba, 24 de Setembro de 2020.

Franciele Alves Pereira
Seção de Fiscalização de Parcerias



PARECER CONCLUSIVO – PRESTAÇÃO DE CONTAS PARCIAL

Sorocaba 05/10/20

Organização:	Associação de Pais e Amigos dos Excepcionais de Sorocaba – APAE				
Serviço:	Serviço de Proteção Social Básica para pessoas com deficiência intelectual e suas famílias				
Competência:	Julho / 2020				
Vagas conveniadas	120	Total de pessoas atendidas	120	Índice de ocupação das vagas	100,00%

Em análise da prestação de contas parcial em epígrafe, foram analisados os relatórios mensais de atendidos e de atividades. Em decorrência do estado de emergência na saúde pública no município de Sorocaba, devido a pandemia coronavírus, as atividades grupais e visitas domiciliares foram suspensas a partir do dia 23 de Março. Devido a situação informada, os índices percentuais podem ser afetados. Em conclusão dessa, há possibilidade de aprovação, na extensão analisada, do serviço realizado.

Franciele Alves Pereira
Seção de Fiscalização de Parcerias